

Folha Relvadense

Ano VIII | Nº 116 | 30 de setembro de 2014 | Relvado/RS

Juremir Versetti



PEPE FEZ MUITO POR
RELVADO
e vai fazer ainda mais



DEPUTADO FEDERAL
PEPE 1301
PARA FAZER AINDA MAIS PELO RIO GRANDE

Dilma TARSO livio

CNPJ Campanha 03.532.968/0001-40 - CNPJ 07.451.101/0001-28 - Valor R\$ 447,67

PRA NOSSA GENTE VENCER




Áurio Scherer 13690 DEPUTADO ESTADUAL
Elvino Bohn Gass 1320 DEPUTADO FEDERAL

Dilma TARSO livio

CNPJ BG 20560589000190 - CNPJ AS 20561602000125 - CNPJ 07.451.101/0001-28 - Valor R\$ 321,30

José Otávio Germano
Com o Rio Grande sempre!



Governadora: Ana Amélia 11

11112
deputado federal

CNPJ Campanha 20.571.531/0001-41
CNPJ 07.451.101/0001-28 - Valor R\$ 160,65



Zulke 1300
A FORÇA DE QUEM FAZ ACONTECER

CNPJ Campanha 20.560.771/0001-40
CNPJ 07.451.101/0001-28 - Valor R\$ 198,60



DEPUTADO FEDERAL
IVAR PAVAN 1330
Giovane Wickert 13213

CNPJ 20561083/0001-03 - CNPJ 07.451.101/0001-28 - Valor R\$ 162,48

Publicações Legais

SÚMULAS – SETEMBRO DE 2014

DECRETOS

DECRETO Nº 59/2014, DE 04 DE SETEMBRO DE 2014. Abre Créditos Suplementares, no valor de R\$ 85.000,00 e, dá outras providências.

DECRETO Nº 60/2014, DE 05 DE SETEMBRO DE 2014. Regulamenta o uso dos equipamentos, arquivos e documentos Administração Pública Municipal e dá outras providências.

DECRETO Nº 61/2014, DE 12 DE SETEMBRO DE 2014. Abre Créditos Suplementares, no valor de R\$ 6.000,00 e, dá outras providências.

DECRETO Nº 62/2014, DE 18 DE SETEMBRO DE 2014. Abre Créditos Especiais, no valor de R\$ 210.000,00 e, dá outras providências.

DECRETO Nº 63/2014, DE 18 DE SETEMBRO DE 2014. Abre Créditos Suplementares, no valor de R\$ 122.000,00 e, dá outras providências.

LEIS

LEI Nº 1316/2014, DE 04 DE SETEMBRO DE 2014. Autoriza o Poder Executivo a abrir Crédito Especial, no valor de R\$ 5.000,00 e, dá outras providências.

LEI Nº 1317/2014, DE 04 DE SETEMBRO DE 2014. Autoriza o poder executivo desapropriar por interesse público, amigavelmente, uma área de terras urbanas de 502,74 m², de propriedade da Srª Magali Martini Parise-Taufe e, dá outras providências.

LEI Nº 1318/2014, DE 04 DE SETEMBRO DE 2014. Autoriza o Poder Executivo a inserir no ANEXO-I, de metas e prioridades, no órgão 07-SECRETARIA MUNICIPAL DA EDUCAÇÃO, os dizeres e valores na Ação 07.19-Edifica-

ção, Ampliação e melhoramentos de Prédios Escolares (Aquisição de Imóveis e valores); e mais valor de R\$ 40.000,00 e, dá outras providências.

LEI Nº 1319/2014, DE 04 DE SETEMBRO DE 2014. Autoriza o Poder Executivo a abrir Créditos Especiais, no valor de R\$ 40.000,00 e, dá outras providências.

LEI Nº 1320/2014, DE 18 DE SETEMBRO DE 2014. Autoriza o Poder Executivo a abrir Créditos Especiais, no valor de R\$ 210.000,00 e, dá outras providências.

LEI Nº 1321/2014, DE 18 DE SETEMBRO DE 2014. Altera o Padrão Salarial da Categoria Funcional do emprego de Agente Comunitário de Saúde, constante do Art. 3º da Lei Municipal nº 1272/2014 de 23 de janeiro de 2014, que Dispõe sobre o Quadro de Empregos do Pessoal Contratado, cria os empregos, estabelece o Plano de Pagamento, e dá outras providências.

PORTARIAS

PORTARIA Nº 107/2014, DE 27 de AGOSTO DE 2014. Lota a Servidora Municipal Srª Patrícia Venço, para exercer suas atribuições de Servente junto a Secretaria Municipal de Saúde e, dá outras providências.

PORTARIA Nº 108/2014, DE 29 DE AGOSTO DE 2014. Nomeia, JEFFERSON MARCOS CAPPELLARI, aprovado em concurso público, para desempenhar o cargo de Operário de Provedimento Efetivo, submetido ao Regime Jurídico Único, a partir de 01 de setembro de 2014.

PORTARIA Nº 109/2014, DE 01 DE SETEMBRO DE 2014. Nomeia, ANDRESSA VENÇO para a Função de Chefe de Núcleo, com lotação na Secretaria Municipal da Assistência Social, dá outras providências.

PORTARIA Nº 110/2014, DE 01 DE SETEMBRO DE 2014.

Exonera a Sra. Daiane Giacomolli da Função de Coordenadora de Ensino e Nomeia-a para exercer a Função de Chefe de Gabinete com lotação na Secretaria Municipal da Administração, a contar de 01 de setembro de 2014 e, dá outras providências.

PORTARIA Nº 111/2014, DE 03 DE SETEMBRO DE 2014. Altera a Portaria nº 117/2012 que Nomeia os representantes do Conselho Municipal de Alimentação Escolar do Município de Relvado/RS e, dá outras providências.

PORTARIA Nº 112/14, DE 03 DE SETEMBRO DE 2014. Nomeia Comissão Especial que terá o encargo de proceder avaliação de máquinas, veículos e sucatas, de propriedade do Município de Relvado/RS.

PORTARIA Nº 113/2014, DE 08 DE SETEMBRO DE 2014. Concede 30 dias de férias a Secretária Municipal de Educação, Srª. Susane Salete Feraboli e, dá outras providências.

PORTARIA Nº 114/2014, DE 09 DE SETEMBRO DE 2014. Designa o servidor da Administração Sr. Carlos Luís Fraporti, como Leiloeiro no Leilão Público correspondente ao Edital nº 02/2014, e dá outras providências.

PORTARIA Nº 115/2014, DE 18 DE SETEMBRO DE 2014. Nomeia, FABIO JUNIOR SIQUEIRA, aprovado em concurso público, para desempenhar o cargo de Operário de Provedimento Efetivo, submetido ao Regime Jurídico Único, a partir de 18 de setembro de 2014.

EDITAIS

EDITAL Nº 020/2014, DE 28 DE AGOSTO DE 2014. Convoca para Nomeação, o candidato JEFFERSON MARCOS CAPPELLARI, ao cargo de Operário, e dá outras providências.

EDITAL Nº 021/2014, DE 17 DE SETEMBRO DE 2014. Convoca para Nomeação, o candidato FÁBIO JUNIOR SIQUEIRA, ao cargo de Operário, e dá outras providências.

AVISO DE EDITAL DE LEILÃO Nº 03/2014

O Município de Relvado-RS, torna público que realizará Leilão Público para alienação de máquinas, veículos e sucatas de Propriedade do Município, no estado em que se encontram, no dia 13 de outubro de 2014 (13/10/2014), às 10 horas, na sala de licitações da Prefeitura, sito a rua das Hortênsias nº 57, na cidade de Relvado-RS. Informações e cópias do Edital: Secretaria Municipal da Administração (51) 3776-1122.

ADROALDO LUIS DA CROCE

Prefeito Municipal

AUDIÊNCIA PÚBLICA

A ADMINISTRAÇÃO MUNICIPAL DE RELVADO -RS, convida a todos para participarem da AUDIÊNCIA PÚBLICA, que será realizada no dia 01 de outubro de 2014, às 15 hrs., na Sala de Reuniões da Prefeitura Municipal, sito a rua das Hortênsias nº 57, centro – Relvado-RS, para APRECIÇÃO DA LEI DE DIRETRIZES ORÇAMENTÁRIAS - LDO – EXERCÍCIO 2015.

GABINETE DO PREFEITO MUNICIPAL DE RELVADO-RS, aos 24 dias do mês de setembro de 2014.

ADROALDO LUIS DA CROCE

PREFEITO MUNICIPAL

Cadastro Único para atividades do CRAS

O Cadastro Único é uma ferramenta que possibilita conhecer a realidade das famílias. Regulamentado pelo Decreto nº 6.135/07, permite o cadastramento de famílias com renda superior ao estabelecido pelo Programa.

Neste ano, devido a

adesão ao Serviço de Convivência e Fortalecimento de Vínculos, todos os usuários que participam de oficinas de CRAS estão sendo cadastrados, pois, isso trata-se de uma orientação fornecida pelo ente federal que busca conhecer a realidade das famílias que estão sendo atendidas pelo

CRAS. Dessa forma informamos que os prazos para o cadastramento são os seguintes:

Oficina de artesanato, memória, informática, dança, teatro e ginástica para Terceira Idade: prazo final 10 de outubro.

Oficina de teatro e informática para crianças e

adolescentes: prazo final 10 de outubro;

Oficina de esporte e pintura para crianças e adolescentes: prazo final 10 de novembro.

Lembramos que este cadastro deverá ser feito uma única vez e será utilizado para todas as oficinas que o usuário participa, in-

clusive para os próximos anos. Aqueles que já realizaram o cadastramento não precisarão fazê-lo novamente.

Os documentos necessários de todos os integrantes da família são os seguintes: CPF; Identidade; Título de eleitor; Carteira de Trabalho; Certidão

de Nascimento ou casamento; Comprovante de residência;

De posse de todos os documentos, o responsável familiar comparecerá ao CRAS, onde será realizada uma breve entrevista. Após, os dados serão lançados no sistema do Governo Federal.

Folha Relvadense

Editora Antena Ltda. - CNPJ 07.451.101/0001-28
Fone/Fax: (51) 3751-3559 - Rua Duque de Caxias, 755
Sala 04 | Encantado - RS
E-mail: relvadense@gmail.com

Direção Geral:

Juremir Versetti

Jornalista Resp.:

Paulo Scheneider

(Reg.: 6437-DRT/RS)

Editoração: Alex Bertuol

Reportagem: Zizane Vian

Impressão:

Gráfica Gespi - Tapera - RS

Tiragem: 1000 exemplares



Os artigos publicados com assinatura não traduzem a opinião do Jornal e são de inteira responsabilidade de seus autores. Fotos não creditadas Jornal Antena.

Conselho Tutelar de Relvado

Fone: (51) 3776-1302 | Fone sobreaviso: 9935-0353

Brigada Militar: 9349-5416/3776-1234 | Cronograma do mês de outubro de 2014

Semana de 29/09 a 03/10

Manhã: Francieli e Roberta

Tarde: Gisele e Joseane
Sobreaviso: Francieli
06/10 a 12/10

Semana de 06/10 a 10/10

Manhã: Roberta e Catiane

Tarde: Gisele e Joseane
Sobreaviso: Francieli
06/10 a 12/10

Semana de 13/10 a 17/10

Manhã: Francieli e Catiane
Tarde: Roberta e Joseane
Sobreaviso: Gisele 13/10 a 19/10

Semana de 20/10 a 24/10

Manhã: Joseane e Francieli

li
Tarde: Gisele e Catiane
Sobreaviso: Roberta 20/10 a 26/10

Semana de 27/10 a 31/10

Manhã: Francieli e Catiane
Tarde: Gisele e Roberta
Sobreaviso: Joseane 27/10 a 02/11

Obs: Poderão ocorrer alterações posteriores sem prévio aviso.

Nas ocorrências fora do expediente sempre acionar o sobreaviso, caso o sobreaviso estiver fora da área de cobertura, favor ligar para a brigada, somente eles têm os números de telefones particulares dos conselheiros.

Oficinas recebem materiais



Terceira Idade Conectada ao Mundo Virtual



Artesanato na Terceira Idade

O CRAS, através de sua equipe e oficineiros, vem desenvolvendo diversos projetos e oficinas com crianças, adolescentes e idosos. Estas, buscam oferecer atividades educativas, recreativas, voltadas para o desenvolvimento das habilidades e talentos dos participantes, ao mesmo tempo em que visa prevenir situações de vulnerabilidade

social e situações de isolamento social.

No decorrer dos projetos, vão se apresentando necessidades, que a medida do possível são sanadas, para que o andamento das atividades ocorra baseado sempre na evolução e melhoria das mesmas.

Dessa forma, foram adquiridos novos materiais para as idosas participantes

das oficinas de artesanato, que receberam um kit de costura. As participantes da oficina esportiva da terceira idade que receberam pesos e caneleiras; e crianças, adolescentes e idosos das oficinas de informática receberam pasta, bloco e canetas. Desta forma pretende-se oferecer mais qualidade na realização das atividades.



Vida Ativa na Terceira Idade



Adolescente Virtual

Alunas do Pronatec participam de encontro dos idosos



Alunas do PRONATEC, professora e Secretária da Assistência



Participantes do PRONATEC em atividade com Terceira Idade

No dia 28 de agosto ocorreu o encontro mensal da Terceira Idade no Salão Paroquial, contando com a participação das alunas do Curso de Cuidador de Idoso, realizado através do PRONATEC no município de Relvado. O curso é ministrado pela professora Carina Rampanelli do SENAC, que junto com as alunas realiza-

ram uma tarde muito divertida a todos os integrantes.

Inicialmente, após uma animada recepção, o grupo realizou diversas atividades e dinâmicas descontraído e interagindo com o público que foi muito receptivo a todas as atividades desenvolvidas.

Após o grupo realizou duas apresentações; uma abordando um assunto que

faz parte do cotidiano de muitas pessoas da terceira idade, o mal de Alzheimer; e outra uma apresentação artística, com a música La Bella Polenta dramatizada.

Obrigada a todos os integrantes da terceira idade pela participação e parabéns as alunas e professora do Curso de Cuidador de Idoso pelos momentos propiciados.

Grupo de Danças Sempre Jovens faz apresentação na Semana Farroupilha



Grupo Sempre Jovens realizando sua apresentação no CTG

O grupo de danças Sempre Jovens, da terceira idade, que realiza seus ensaios semanalmente, sob a orientação do professor Adroaldo Parizzoto, participou da Se-

mana Farroupilha do município.

No sábado, dia 20, após o jantar realizado no CTG Porteira da Amizade, o grupo realizou sua apresen-

tação animando o público presente. Parabéns a todos os integrantes deste Projeto pelo empenho, participação e comprometimento e pela belíssima apresentação.

Paif realiza atividades de artesanato



Palestra com mulheres do PAIF



Mulheres realizando atividades em caixa de madeira para pão

No mês de setembro as mulheres do serviço PAIF alternaram suas atividades entre o artesanato e palestra.

Na parte artesanal, está sendo realizado trabalho em madeira através da pintura decorativa em caixa de pão.

Também neste mês, as integrantes assistiram a uma palestra com a advogada Nivea Terezinha Heinen, da equipe AGIR, especialista em assuntos da família, que frisou as diversas constituições familiares que se

apresentam na atualidade e a importância do diálogo na educação dos filhos, sendo que a mesma deve ser realizada primordialmente junto ao núcleo familiar. Nivea enfatizou que quem ama educa e dá limites e que as crianças e adolescentes sentem necessidade desta atuação por parte da família.

Ainda reforçou a importância de se buscar ajuda em situações conflituosas, como a de violência doméstica, seja ela verbal ou física, pois

a mesma gera a desestruturação familiar. A palestra foi bastante produtiva, pois atualmente com as constantes mudanças, as famílias muitas vezes sentem-se inseguras na melhor maneira de proceder com situações cotidianas.

Para o mês de outubro, os grupos tem atividades nos dias 14 para os grupos 1 e 2, no dia 22 para todos os grupos e no dia 28 para os grupos 3 e 4. Contamos com a participação de todas.

Projeto Esporte e Cidadania

O Projeto Esporte e Cidadania, realizado através da Secretaria de Assistência Social no contraturno escolar, atende cerca de 60 crianças e adolescentes em atividades de futsal e futebol de campo, orientadas pelo professor Fernando Radaelli.

No dia 20 de setembro, a garotada deslocou-se até o município de Encantado, onde no Ginásio do Bairro Santo Agostinho, participou de um torneio com times daquele município.

Já no dia 22 setembro, após as atividades de rotina, o grupo participou de



Palestra com crianças e adolescentes - Esporte e Cidadania

um momento de conversa com a psicóloga Elisiane Valandro e a nutricionista Daiane Salva.

Na oportunidade a nutricionista Daiane abordou os dez passos para uma alimentação saudável e a psicóloga Elisiane abordou os aprendizados emocionais e sociais que

se tem através do jogo de futebol como: trabalho em equipe, sinceridade, responsabilidade/regras, lidar melhor com as derrotas, controle das emoções e respeito ao próximo.

Este momento serviu para complementar e reforçar as práticas desenvolvidas no esporte.

Médico palestra para terceira idade

No dia 24 de setembro ocorreu o encontro da Terceira Idade no Salão Paroquial, reunindo aproximadamente 200 integrantes.

Na oportunidade foi enfatizado o Dia Internacional do Idoso, que será comemorado no dia primeiro de outubro.

Pensando na valorização do bem estar e qualidade de vida da terceira idade, esteve palestrando para o grupo o médico Ronald Wolff, que é especialista em saúde da família, já atuou junto a UFRGS, trabalhou com equipes do ESF por diversos anos em Porto Alegre e Cruzeiro do Sul, trabalhou nas secretarias da saúde de Porto Alegre e Cruzeiro do Sul e atualmente trabalha junto a secretaria da saúde de Lajeado.

Ronald enfatizou a todos os participantes a busca dos bons sentimentos, de cada



Médico Ronald Wolff palestrando para terceira idade

dia buscar melhorar em algo como pessoa, de estar em paz consigo mesmo, alcançando estes objetivos principalmente através do perdão, pois uma vez que as pessoas se libertam de sentimentos como mágoas, rancores e tristezas estas serão as mais beneficiadas.

O médico ainda enfatizou que cada pessoa é responsável pela maneira como decide se posicionar diante da vida e que cada dia é uma oportunidade única na vida de cada um.

Após a importante palestra reflexiva, ocorreu um lan-

che de confraternização.

As próximas atividades previstas com o grupo da terceira idade para o mês de outubro são:

- 11 de outubro: Baile Regional da Terceira Idade no Ginásio Municipal de Esportes de Relvado, com início às 13 horas e 30 minutos.;

- 30 de outubro: Encontro mensal da terceira idade com apresentação do teatro "O fantástico show de variedades da família Gentil", do grupo Luz e Cena de São Leopoldo, com início às 13 horas e 30 minutos no Salão Paroquial.

Município de Relvado
 DEMONSTRATIVO SIMPLIFICADO DO RELATORIO RESUMIDO DA EXECUCAO ORCAMENTARIA
 ORCAMENTOS FISCAL E DA SEGURIDADE SOCIAL
 Janeiro a Agosto de 2014 / Bimestre Julho - Agosto

LRF, Art.48 - Anexo 14 R\$ 1,00

BALANCO ORCAMENTARIO - RECEITAS	No Bimestre	Ate o Bimestre
Previsao Inicial da Receita		10.996.000,00
Previsao Atualizada da Receita		10.996.000,00
Receita Realizada	1.971.261,52	7.962.378,78
Saldos de exercicios Anteriores (Utilizados para Creditos Adicionais)		221.101,94
BALANCO ORCAMENTARIO - DESPESAS	No Bimestre	Ate o Bimestre
Dotacao Inicial		10.996.000,00
Creditos Adicionais		1.970.630,93
Dotacao Atualizada		12.966.630,93
Despesa Empenhada	1.538.022,68	8.418.388,35
Despesa Liquidada	2.165.406,06	7.616.700,48
Superavit Orcamentario	194.144,54-	345.678,30
DESPESAS POR FUNCAO/SUBFUNCAO	No Bimestre	Ate o Bimestre
Despesa Empenhada	1.538.022,68	8.418.388,35
Despesa Liquidada	2.165.406,06	7.616.700,48
RECEITA CORRENTE LIQUIDA - RCL		Ate o Bimestre 9.899.959,59
RECEITA/DESPESA DOS REGIMES DE PREVIDENCIA	No Bimestre	Ate o Bimestre
Regime Geral de Previdencia Social		
Receitas Previdenciarias (I)		
Despesas Previdenciarias (II)		
Resultado Previdenciario (III)=(I-II)		
Regime Proprio de Previdencia Social dos Servidores Publicos		
Receitas Previdenciarias (IV)		
Despesas Previdenciarias (V)		
Resultado Previdenciario (VI)=(IV-V)		

RESULTADOS NOMINAL E PRIMARIO	Meta Fixada no Anexo de Metas Fiscais da LDO (a)	Resultado Apurado Ate o Bimestre (b)	(%) Em Relacao a Meta (b/a)
Resultado Nominal		706.310,81-	
Resultado Primario		132.076,88	

LRF, Art.48 - Anexo 14 R\$ 1,00

RP POR PODER E MINISTERIO PUBLICO	Inscricao	Cancelamento Ate o Bimestre	Pagamento Ate o Bimestre	Saldo
RESTOS A PAGAR PROCESSADOS				
Poder Executivo				
Poder Legislativo				
RESTOS A PAGAR NAO PROCESSADOS				
Poder Executivo	491.500,00		491.500,00	
Poder Legislativo				
Total	491.500,00		491.500,00	

Limites Constitucionais Anuais

DESPESAS COM MANUTENCAO E DESENVOLVIMENTO DO ENSINO - MDE	Valor Apurado Ate o Bimestre	% Minimo a Aplicar No Exercicio	% Aplicado ate o Bimestre
Minimo Anual de <18%/25%> das Receitas de Impostos no MDE	1.716.652,87	25,00	25,86
Minimo Anual 60% FUNDEB Renuneracao Mag.Edu.Inf. e Fund.	24.957,76	60,00	12,11

Limites Constitucionais Anuais

DESPESAS COM ACOES E SERVICOS PUBLICOS DE SAUDE	Valor Apurado Ate o Bimestre	% Minimo a Aplicar No Exercicio	% Aplicado ate o Bimestre
Despesas Proprias com Acoes e Servicos Publicos de Saude	1.532.927,01	15,00	23,09

FONTE: SISTEMA CONTABIL, UNIDADE RESPONSAVEL Municipio de Relvado , DATA DA EMISSAO 03/09/2014 E HORA DA EMISSAO 09:20:

Estudantes plantam muda de Pau-Brasil



Prestes a adentrar na semana de comemoração à semana da Pátria, os alunos das escolas da rede municipal realizaram uma atividade diferente no dia 29 de agosto: conheceram um pouco mais sobre a história do Brasil.

O trabalho foi coordenado pela bióloga Josiane Carboni, do setor de Meio Ambiente do município que explicou aos alunos um pouco da história da colonização do Brasil e a origem do seu nome, tudo para introduzir a atividade que seria realizada na sequência: Plantar uma muda de Pau-brasil, árvore símbolo do país.

O Pau-brasil é uma espécie nativa da Mata Atlântica e foi amplamente explorada pelos portugueses no período colonial. É uma espécie de grande porte, podendo atingir 30 metros de altura. Sua madeira dura, vermelha e pesada produz um corante vermelho chamado brasileína, bastante usado para tingir os tecidos naquele período. Estudos apontam que o Pau-brasil apresenta ainda diversas propriedades medicinais provenientes das



folhas, casca e do próprio corante, especialmente contra a asma.

Depois de conhecer a história da árvore que deu o nome ao Brasil, foi realizado o plantio da muda de Pau-brasil, a qual foi gentilmente doada pelo Sr. Santo Cantu, professor aposentado que foi também o primeiro Secretário da Educação do município de Relvado. Santo Cantu participou do plantio da muda e também conversou com os alunos.

A muda da árvore símbolo do Brasil foi plantada ao lado do Centro Administrativo Municipal, coincidentemente, ao lado de exemplares de Ipê Amarelo, tida como a flor símbolo do país. Lado a lado, as duas espécies embelezarão o prédio histórico e poderão ser admiradas pelos munícipes e visitantes.

Renovação do Conselho de Alimentação Escolar- CAE



No dia 03 de setembro, na sala de reuniões do Centro Administrativo Municipal, ocorreu a renovação do CAE.

Os representantes foram indicados por seus segmentos para integrar o Conselho de Alimentação Escolar no

Município de Relvado, para o mandato de quatro anos (2014 a 2018), sendo que a diretoria ficou composta como:

Sandra Luisa Batisti (Presidente)
Janete Teresinha Rodrigues da Silva (Vice-Presidente)

Ações para combater e prevenir a dengue

O agente de campo Fábio Carboni, esteve participando de uma capacitação em Lajeado no dia 19 de setembro, buscando atualizar-se no controle da dengue.

A Vigilância no combate a dengue consiste em coordenar, supervisionar e apoiar todas as ações para o combate da doença onde todos são responsáveis na prevenção.

A Vigilância Entomológica consiste basicamente em ações simples de inspeção periódica de imóveis para procura de focos da larva do mosquito da dengue. Na captura da larva para ser analisada em laboratório e por último a identificação do gênero e espécie do *Aedes Aegypti* que transmite a dengue ou se é somente a larva do *Aedes Albopictus* que é o mosquito comum.

No nosso município possuímos 05 (cinco) pontos estratégicos (PEs)-lugares mais propícios para o acúmulo da água parada como exemplo: cemitérios, depósitos de ferro velho, depósito de material de construção, postos de combustível, borracharias e lavagens. É caracterizado PE quando apresentar água acu-

mulada e apresenta depósitos em potencial (condições de reter água parada). Também trabalha-se com 02 (duas) armadilhas (ponto de referência para inspeções, onde há maior circulação de pessoas entrando e saindo do município).

Tipos de Armadilhas: LARVITRAMPA - São depósitos feitos de pneus usados onde se pesquisa a presença de larvas, usa-se parte de um pneu de carro, meio ou 1/3 do pneu, a água utilizada é limpa (não potável).

É nesse trabalho que o agente de campo entra com a mais exigida habilidade como ma descoberta de focos e captura das larvas.

A peridiocidade que são feitas as inspeções são: Nos pontos de armadilhas-visitas semanais e nos Pontos Estratégicos=visitas quinzenais, lembrando que essas ações são para municípios não infestados pelo mosquito como Relvado.

A Vigilância Entomológica tem como meta iniciar fazendo o mapeamento de todos os domicílios e terrenos baldios da zona urbana para atualização de dados. E a partir de



Foto do mosquito *Aedes Aegypti*

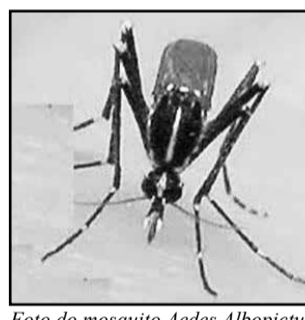


Foto do mosquito *Aedes Albopictus* (mosquito comum)

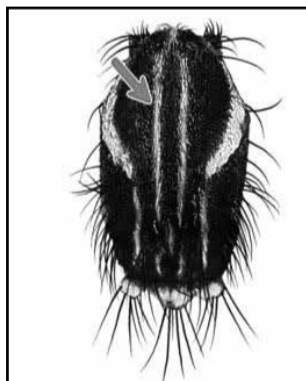


FIGURE 13. *Aedes (Stegomyia) aegypti*.

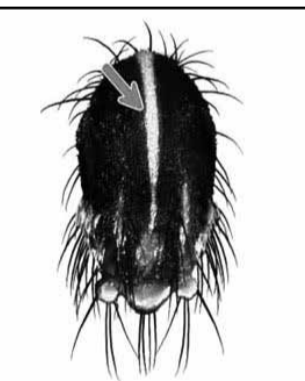


FIGURE 17. *Aedes (Stegomyia) albopictus*.

Fotos da estrutura corporal do mosquito da dengue e o comum

Comunicado sobre o lixo

Pedimos que a população do centro e do interior do município, adotem medidas mais seguras para disposição do lixo seco, especialmente com materiais cortantes como os vidros, pois se estiverem quebrados ou quebrarem, podem causar acidentes durante o seu recolhimento pelos funcionários que prestam este

serviço.

Recomendamos que estes materiais sejam colocados em caixas, embrulhados em jornais ou dentro de embalagens que evitem que fiquem expostos ou caiam fora da embalagem durante o manuseio pelos funcionários. Contamos com a colaboração de todos.

2015, o planejamento e execução de LI (visitas dos imóveis) e atividades de educação e comunicação permanentes.

Esse planejamento e execução de LI tem uma extrema importância pois possibilita as delimitações dos terrenos descontrolados e mais ainda mantendo nosso município na condição de NÃO INFESTADO.

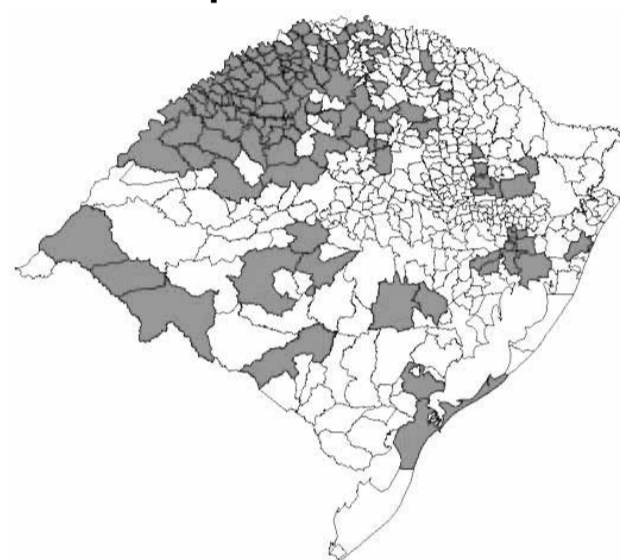
AGENTE DE CAMPO: Agente de combate às endemias=Principal personagem do programa quando apoiado principalmente pela

comunidade conscientizada nos seus domicílios, órgãos governamentais e não governamentais.

ATRIBUIÇÕES DO AGENTE DE CAMPO:

- Descobrir os focos
- Destruir e evitar a formação de criadouros (como pneus, latas, vasos de flores, plásticos, qualquer recipiente que acumule água).
- Orientar a comunidade quanto aos meios para evitar a proliferação dos vetores (esse item é um dos que mais necessita do apoio de todas as pessoas).

Mapa de infestação da dengue nos municípios do RS em 2014



Principais sintomas da dengue

99% das pessoas apresentam febre até sete dias com início repentino. 60% têm dor de cabeça frontal severa, dores nas articulações e músculos. 50% têm dor atrás dos olhos (retro-orbital); 50% têm prostração, indisposição, perda de apetite, náusea e vômitos. 25% têm manchas vermelhas no tórax e braços.

Febre repentina

Diante da mínima suspeita de dengue, não utilize medicamentos que contenham Ácido Acetil-Salicílico (AAS)

Beba bastante água.

Procure um médico.

Importante: A Dengue é diferente de gripes e resfriados, não apresenta sintomas respiratórios.

Ações de prevenção

O agente de campo lembra que bastam ações simples e fáceis com a conscientização de cada um fazendo sua parte como por exemplo:

- Não manter recipientes quebrados e jogados no meio ambiente
- Tonéis com água parada
- Pneus em geral que possam acumular água
- Pedacos de plásticos, lonas e sacos jogados
- Garrafas pet, latas jogadas
- Manter as caixas d'água cobertas
- As calhas das casas mantê-las limpas sem acúmulo de folhas e conseqüentemente água.

Muitas pessoas entram e saem de nosso município, não estamos livres de alguma vir contaminada e encontrar o mosquito transmissor da dengue, então se todos nós fizermos um pouquinho para prevenção, continuaremos na lista dos municípios não infestados.

PCDs participam de integração

O grupo de Pcds participou no dia 08 de setembro, de uma integração no município de São Valentim do Sul, na qual participaram os seguintes grupos: Relvado, Dr. Ricardo, Dois Lajeados, Vespasiano Correa e São Valentim do Sul.

Os integrantes foram acompanhados pelos seus familiares, Primeira Dama Andreana, Secretária Cleci e Coordenadora Felícia.

O evento, que foi realizado no decorrer de todo o



dia contou com café e ginástica na parte da manhã, um delicioso almoço com rodízio de pizzas e baile na parte da tarde.

Para finalizar foi servi-

do um delicioso lanche com muitas guloseimas.

Parabéns a equipe de São Valentim do Sul pela belíssima organização e recepção a todos os grupos visitantes.



Atenção produtores



A emissão de GTA para qualquer finalidade (inclusive abate), nas propriedades em que existirem registros de nascimentos de fêmeas, estará condicionada OBRIGATORIAMENTE à comprovação de vacinação contra BRUCELOSE destas fêmeas.

Para fêmeas que não possuem vacinação contra a brucelose deverá ser EXIGIDO teste negativo para brucelose, dentro da validade que é de 60 dias após a emissão do mesmo, para qualquer finalidade. Se as fêmeas possuírem mais de 24 meses, é obrigatório o teste negativo contra brucelose, para

qualquer finalidade.

Portanto, NENHUMA GTA de fêmea deverá ser emitida sem que um dos quesitos seja cumprido: vacinação; ou teste; ou observação com data de vacinação na propriedade de origem.

No caso de GTA para machos oriundos de propriedades que possuírem nascimento de fêmeas lançados no SDA, será exigido também, para emissão de GTA, a comprovação de vacinação destas fêmeas. Propriedades que criam apenas machos estão isentas desta regra.

O não cumprimento desta regra por parte do funcionário do posto veterinário implicará no cancelamento de senha de acesso ao SDA.

Solicitem na Secretaria da Agricultura a vacinação de seu rebanho!

Produtores participam de Fórum Tecnológico do Leite em Teutônia



No dia 18 de setembro, a Emater/Ascar-RS juntamente com o município de Relvado, através da Secretária da Agricultura e do Meio Ambiente, acompanhou um grupo de produtores de leite ao Fórum Tecnológico do Leite, realizado em Teutônia.

Na parte da manhã, os produtores participaram

de palestras motivacionais sobre a cadeia produtiva do leite.

À tarde, participaram de um circuito de campo onde foram trabalhados temas como alimentação e bem-estar animal, higiene na ordenha, pastagens anuais e perenes, produção de feno e silagem e criação de terneiras.

Alunos são vice-campeões estaduais de vôlei



Relvado recebeu os atletas com muita alegria

Com muito orgulho a escola Plácido parabeniza os alunos que participaram do JERGS (Jogos Escolares do Rio Grande do Sul) representando a Escola, a 3ª Coordenadoria Regional de Educação e a 6ª Região de Educação.

Com muita garra e determinação, os atletas deram um show na quadra no município de Sarandi e trouxeram para a Plácido o título de vice-campeão estadual de vôlei.

De volta ao município, foram recebidos com uma



Fase Regional, em Lajeado

merecida carreata, na qual perceberam que o esforço e a dedicação tem o seu reconhecimento.

Parabéns Vinicius Cemin, Jhonath Ferreira, Maicon Fraporti, Carlos Augusto Polesi, Leonardo Palenschi, Matheus Carva-

lho, Lucas Radaelli e Arthur Canesso!

Parabéns professora Aline Trinca de Oliveira que coordenou os meninos em mais essa vitória! Parabéns Diretora Jacinta que acompanhou e apoiou a turma nessa conquista!

Viagem de estudos com alunos do médio Politécnico



O grupo de alunos e professores em palestra no Jornal Informativo

Os alunos do Ensino Médio Politécnico da Escola Plácido fizeram uma viagem de estudos para Lajeado. A viagem ocorreu na sexta-feira, dia 19 de setembro, e foi custeada com recursos do Pro-

EMI.

Na parte da manhã visitaram o SESC, onde apreciaram a exposição de arte contemporânea. Em seguida visitaram o Jornal Informativo, onde foram recebidos pelo Diretor-



Os alunos e professores na UNIVATES

-Presidente Oswaldo Carlos Van Leeuwen e tiveram uma palestra com o editor-chefe da redação do jornal Emilio Rotta sobre como é elaborado um jornal.

Também tiveram a oportunidade de conhecer

a sala de redação e a sala de impressão do jornal.

À tarde visitaram a UNIVATES para conhecer o Laboratório de Anatomia, o Museu de Ciências Naturais, a TV, o Rádio, a Arquitetura e o Teatro.

Oficina de pesquisa para alunos do Médio Politécnico

Os alunos do Ensino Médio Politécnico da Escola Plácido tiveram uma Oficina de Pesquisa com o Instituto Palavração. A oficina foi ministrada por Clarissa Tams, formada em Comunicação Social pela Universidade Federal do Rio Grande do Sul, com cursos na área do Design Educacional e especialização em Inovação

e Tecnologias Educacionais pela Universidade Anhembi-Morumbi de São Paulo.

O objetivo da Escola em oferecer esta oficina para seus alunos foi desenvolver neles as habilidades em pesquisa como forma de facilitar e aprofundar o trabalho em sala de aula, incentivando a busca pelo conhecimento através da mesma.



Alunos do Ensino Médio Politécnico em atividade com Clarissa

O trabalho foi custeado com recursos do ProEMI

(Programa Ensino Médio Inovador).

Plácido recebe visita do Porteira da Amizade

O CTG Porteira da Amizade preocupado em manter viva a chama da tradição gaúcha realizou neste ano uma visita a Escola Plácido, onde através do Projeto Estudando o Rio Grande do Sul, trabalhou a música gaúcha com os alunos de 2ª e 5ª série.

O tema tradicionalismo é tão antigo e ao mesmo tempo tão interessante. Os alunos gostaram muito. Ficamos felizes com a visita e agradecemos as professoras e prendas Fabiane e Margane e às prendas Franciele, Emanuela, Vitória e Jovana.

O orgulho de ser brasileiro

Fotos Juremir Versetti



Homenagem à Semana da Pátria ocorreu em 6 de setembro, no Ginásio de Esportes. Nem mesmo a chuva intensa da tarde de sábado impediu os estudantes, grupos do CRAS e Bandas de Relvado e Dr. Ricardo brilharem no evento.

A educação infantil formou sua Banda.

Grupos de Convivência do CRAS participaram da homenagem...

A orquestra Municipal retomou suas atividades após vários anos e apresentou-se ao público presente.



Programações Culturais para o mês de Outubro

Dia 10 de outubro – sexta-feira – 13h às 17h – Brinquedos na praça

Dia 12 de outubro – domingo - 12h30 min às 16h – brinquedos – Gruta Nossa Senhora de Lourdes

Dia 17 de outubro – sexta-feira - 13h30min - Peça de teatro local “Um conto para um rei tonto”, no Esporte Clube Relvado

Dia 24 de outubro – sexta-feira - 13h30min - Peça de teatro local “Caixa de brinquedos” no Esporte Clube Relvado

Dia 30 de outubro – quinta-feira – 14h – no Salão Paroquial – Teatro para idosos “O maravilhoso show da Família Gentil”

Dia 31 de outubro – sexta-feira - Feira do Livro – Exposição de trabalhos e apresentação de peças teatrais com o Grupo Luz e Cena:

- Apresentação para o turno da manhã: 9h45min – “Salada Mista”
- Apresentação para o turno da tarde: 14h – “Salada Mista”
- Apresentação para o turno da noite: 20h – “O maravilhoso show de variedades da Família Gentil”

Banda Marcial e Orquestra participam de Desfile em Coqueiro Baixo

Na manhã de sábado, 6 de setembro, os componentes da Banda Marcial e da Orquestra Municipal apresentaram-se no Desfile Cívico em Coqueiro Baixo.



Município de Relvado - PODER EXECUTIVO MUNICIPAL
 RELATORIO DE GESTAO FISCAL
 DEMONSTRATIVO DOS LIMITES
 ORCAMENTOS FISCAL E DA SEGURIDADE SOCIAL
 Ate o 2º Quadrimestre de 2014

LRF, Art. 48 - Anexo 7

R\$ 1,00

DESPESA COM PESSOAL	VALOR	% SOBRE RCL
Total da Despesa com Pessoal para fins de Apuracao do Limite - TDP	4.131.732,38	41,73
Limite Maximo (Incisos I,II,III, art. 20 da LRF) - 54,00 %	5.345.978,17	54,00
Limite Prudencial(\$ Unico, art. 22 da LRF) - 51,30 %	5.078.679,26	51,30

DIVIDA	VALOR	% SOBRE RCL
Divida Consolidada Liquida	865.180,33-	8,73-
Limite Definido Por Resolucao do Senado Federal - 120,00 %	10.691.956,35	120,00

GARANTIAS DE VALORES	VALOR	% SOBRE RCL
Total das Garantias	0,00	0,00
Limite Definido Por Resolucao do Senado Federal - 22,00 %	2.177.991,10	22,00

OPERACOES DE CREDITO	VALOR	% SOBRE RCL
Operacoes de Credito Internas e Externas	0,00	0,00
Operacoes de Credito por Antecipacao de Receita	0,00	0,00
Limite Definido por Resolucao do Senado Federal para Operacoes de Credito Internas e Externas - 16,00 %	1.583.993,53	16,00
Limite Definido por Resolucao do Senado Federal para Operacoes de Credito Por Antecipacao de Receita - 7,00 %	692.997,17	7,00

FONTE: SISTEMA CONTABIL, UNIDADE RESPONSAVEL Municipio de Relvado , DATA DA EMISSAO 03/09/2014 E HORA DA EMISSAO 09:18:1

Município de Relvado - PODER LEGISLATIVO MUNICIPAL
 RELATORIO DE GESTAO FISCAL
 DEMONSTRATIVO DOS LIMITES
 ORCAMENTOS FISCAL E DA SEGURIDADE SOCIAL
 Ate o 2º Quadrimestre de 2014

LRF, Art. 48 - Anexo 7

R\$ 1,00

DESPESA COM PESSOAL	VALOR	% SOBRE RCL
Total da Despesa com Pessoal para fins de Apuracao do Limite - TDP	280.322,12	2,83
Limite Maximo (Incisos I,II,III, art. 20 da LRF) - 6,00 %	593.997,57	6,00
Limite Prudencial(\$ Unico, art. 22 da LRF) - 5,70 %	564.297,69	5,70

FONTE: SISTEMA CONTABIL, UNIDADE RESPONSAVEL Municipio de Relvado , DATA DA EMISSAO 03/09/2014 E HORA DA EMISSAO 09:19:1

Estado do Rio Grande do Sul
 Município de Relvado
 Recursos Recebidos (Art.2º, Incisos III e VI) Agosto de 2014 Pag: 1

Classificacao	Descricao	Contrato/Convenio	Concedente	Objeto	Recebido no mes	Arrecadado ate o mes	Contrapartida	Vigencia
4.1.7.2.1.01.02.00.00.00	TRANSFERENCIAS DA UNIAO				479.414,04	4.123.839,09		
4.1.7.2.1.01.05.00.00.00	COTA-PARTE DO FUNDO DE PARTICIPACAO DOS				6,41	98,70		
4.1.7.2.1.22.70.00.00.00	COTA-PARTE DO IMPOSTO SOBRE A PROPRIEDAD				7.949,39	54.251,40		
4.1.7.2.1.33.00.02.03.00	PROGRAMA DE ASSISTENCIA FARMACEUTICA BAS				953,70	7.629,60		
4.1.7.2.1.33.00.02.05.00	PROGRAMA DE SAUDE DA FAMILIA -ESF				4.000,00	50.780,00		
4.1.7.2.1.33.00.02.06.00	PROGRAMA DE AGENTES COMUNITARIOS DA SAUD				5.070,00	40.240,00		
4.1.7.2.1.33.00.02.18.00	PISO FIXO VIG.SAUDE- PEVS				1.419,33	9.935,31		
4.1.7.2.1.34.00.03.00.00	PROGRAMA PTMC- PISO TRANSICAO MEDIA COMPL				125,00	875,00		
4.1.7.2.1.34.00.07.00.00	TRANSF.PROGRAMA BOLSA FAMILIA				687,50	4.125,00		
4.1.7.2.1.34.00.10.00.00	PROGRAMA - PISO BASICO FIXO				6.000,00	42.000,00		
4.1.7.2.1.35.01.00.00.00	TRANSFERENCIA DO SALARIO-EDUCACAO				2.260,21	19.552,31		
4.1.7.2.1.35.03.00.00.00	TRANSF.PROG.MERENDA ESC.-PNAEP/PNAEM				2.016,00	12.096,00		
4.1.7.2.1.35.04.00.00.00	PROGR.NAC.TRANSF.ESC.FNDE-PNAIE				2.725,36	13.626,80		
4.1.7.2.1.36.00.00.00.00	TRANSF. FINANC. LC 87/96				1.947,94	13.635,58		
4.1.7.2.4.01.00.00.00.00	TRANSFERENCIAS DE RECURSOS DO FUNDEB				24.178,03	205.363,66		
4.1.7.2.2.01.01.00.00.00	TRANSFERENCIAS DO ESTADO				212.749,78	1.906.980,46		
4.1.7.2.2.01.02.00.00.00	COTA-PARTE DO ICMS				4.183,29	146.716,99		
4.1.7.2.2.01.04.00.00.00	COTA-PARTE DO IPVA				4.423,86	35.539,69		
4.1.7.2.2.33.00.03.00.00	PROGRAMA FARMACIA BASICA				347,82	1.739,10		
4.1.7.2.2.33.00.15.00.00	PROGRAMA INCENTIVO ATENCAO BASICA-PIES				7.434,54	22.876,15		
4.1.7.2.2.33.00.16.00.00	INCENTIVO FARM.INSUMOS DIABETES MILLITUS				93,50	561,00		
4.1.7.2.2.33.00.17.00.00	INCENTIVO ESTADUAL OFICINAS TERAPEUTICAS				6.000,00	12.000,00		
4.1.7.2.2.33.00.21.00.00	ATENÇÃO A DEFIC. ASSIST. COMPL-FRALDAS				830,00	1.660,00		
4.1.7.2.2.33.00.99.01.00	PROGR.SAUDE DA FAMILIA-ESF- ESTADUAL				4.000,00	32.000,00		
4.1.7.6.2.02.00.01.03.00	TRANSF.TRANSF.ESC.EDUCACAO BASICA				10.354,43	62.126,59		
	DEMAIS TRANSFERENCIAS							
	Total Geral.....:				789.170,13	8.419.824,24		

Relvado ,03/09/2014

Oficina terapêutica Bem-me-quero inicia atividades

No dia 12 de agosto na Unidade Básica de Saúde, teve início as atividades do projeto Oficina terapêutica do tipo II, sendo o nome do grupo "Bem-me-quero", que conta com recurso do governo estadual.

Através da implementação deste projeto, busca-se ampliar habilidades, assim contribuindo para a autonomia dos participan-



tes. Através do trabalho é possível, contribuir para a valorização da singularidade e desenvolvimento do potencial criativo, assim despertando o desejo pela vida, pelo trabalho e pela criação. Da mesma forma, contribuindo para o rompimento com isolamento e inserção no mundo social.

Os encontros são realizados na Unidade Básica de

Saúde, todas as sextas-feiras a tarde, os participantes são indicados para participar do grupo pela psicóloga e pela equipe de saúde mental.

As atividades são coordenadas pela psicóloga e também coordenadora do projeto Elisiane Valandro, da enfermeira Fabiane Reginatto, e das oficinas Magali Parizzi, e Flavia Pires.

Palestra sobre sexualidade Grupo "Fazendo as pazes com a balança"

Durante o mês de junho foi realizado na Escola Estadual Plácido de Castro, palestra sobre sexualidade e doenças sexualmente transmissíveis com os adolescentes das turmas do 7º até o 3º ano do ensino médio.

Cabe ressaltar que o tema abrange toda a questão do desenvolvimento físico e emocional do adolescente. A sexualidade no ser humano se manifesta desde o nascimento, já que somos seres com libido, e isso que nos faz seres desejantes. Sexualidade não é



sinônimo de relação sexual. É sim uma energia que motiva a encontrar o amor, o contato e a intimidade e se expressa na forma de sentir e expressar o amor. As palestras foram coordenadas pela psicóloga Elisiane e pela enfermeira Fabia-

ne e demais profissionais do ESF. As profissionais agradecem toda a equipe da escola e aos alunos, e principalmente a professora de ciências Elizabeth que nos convidou para realizar a atividade com os alunos.

No dia 20 de agosto, na sala de reuniões da Unidade Básica de Saúde, ocorreu mais um encontro do grupo ministrado pela Nutricionista Daiane Salva e pela Psicóloga Elisiane Valandro. Neste dia, o tema abordado foi Alimentação x Obesidade x Perda de peso, e foi apresentado o maior problema da saúde pública, a OBESIDADE, os tipos de obesidade e os erros comuns que acontecem quando as pessoas estão perdendo peso sendo que para emagrecer 1 Kg de peso o organismo pre-



cisa queimar ou deixar de consumir em torno de 7.000 calorias. É claro que cada pessoa é única e por isso cada um vai apresentar um ritmo de emagrecimento. Portanto, deve-se ter muita

persistência e não desistir no primeiro obstáculo. Neste dia foi o quarto encontro do grupo, e até agora o grupo perdeu 42 kg juntos. O próximo encontro do grupo será dia 17 de setembro.

Agentes comunitárias de saúde

O assunto abordado pela equipe do ESF para o mês de agosto foi a Saúde do Homem, reforçando a importância da prevenção. A prevenção pode ser feita de forma periódica para controle dos fatores de riscos cardiovasculares, sobrepeso, diabetes, colesterol, hipertensão arterial, entre outros. Mas, quando se fala em prevenção, não basta ir ao médico periodicamente. Se não houver mudança de hábitos. Evitar o cigarro e o álcool em excesso, alimentar-se de forma saudável, realizar exercícios



físicos, reservar um tempo para o lazer, para o convívio com a família, tudo vai contribuir para uma vida mais saudável e fazem parte de uma atitude preventiva.

Atendendo a Lei Federal nº 12.994 de 17 de junho de 2014, que instituiu o piso salarial profissional nacional e de diretrizes para o plano de carreira dos Agentes Co-

munitários de Saúde e dos Agentes de Combate às Endemias, o Município através da Lei nº 1321/2014, alterou o o Padrão Salarial da Categoria Funcional do emprego de Agente Comunitário passando o Padrão de 1.00 para 1.23, correspondendo ao valor mensal de R\$ 1.066,51 a contar de 1º de setembro de 2014.

Encontro mensal de gestantes



No mês de agosto nas dependências da Unidade Básica de Saúde, realizou-se o encontro mensal com as gestantes, pela equipe do ESF. Neste encontro foi abordado pela psicóloga Elisiane o tema "A importância do vínculo entre mãe e bebê".

A história de vida do bebê começa, portanto, anteriormente ao seu nascimento e pode ser estruturada de forma mais sadia, com compreensão,

sintonia e respeito, se desde a concepção, for percebido como um ser em formação. Através deste contato desde a gestação vai propiciar que após o nascimento este vínculo se fortaleça, e a mãe através de uma simbiose natural consiga ler, interpretar o que está acontecendo com o bebê.

Os encontros acontecem na primeira terça-feira de cada mês na Unidade de Saúde, na parte da tarde.

Atendimento médico

A secretaria de saúde informa que o atendimento médico na Unidade é o seguinte

- Segundas, terças, quartas e quintas feiras Dr. Samir atende livre demanda
- Sexta feira Dr Roberto Martins livre demanda
- Segundas, terças, quartas feiras pela manhã Drª. Eldris Rosa Cabreira Escalona atende demanda agendada, que pode ser feita pelo telefone 3776-1190. A Drª. Eldris também realiza visita domiciliar no período da tarde, as visitas podem ser solicitadas as agentes de saúde ou na Unidade de Saúde.

Viver é...



**Amar + Partilhar + Sorrir
+ Cuidar + Conviver**

**1º de outubro - Dia Internacional do Idoso
12 de outubro - Dia da Criança**

**Vamos celebrar a vida de quem
tem todas as idades.**

Uma homenagem



Prefeitura Municipal
RELVADO
Somos todos nós! 2013-2016

Inicia mais uma etapa da Campanha de Vacinação contra o HPV

Iniciou nesta segunda-feira, dia 1º de setembro, mais uma etapa da Campanha de Vacinação contra o HPV, no Posto de Saúde de Relvado. A campanha tem como objetivo dar sequência ao esquema de vacinação iniciado em março deste ano. O público alvo são meninas de 11 aos 13 anos, 11 meses e 29 dias, ou seja, meninas que completaram a faixa etária no período da campanha podem iniciar o esquema de vacinação contra o HPV.

A Unidade Básica de



Saúde lembra que durante a campanha, além das meninas vacinadas na esco-

la, a vacina foi realizada na unidade de segunda a sexta. Parabeniza as me-

linhas e suas famílias pelo comprometimento e participação em prevenir o

HPV, vírus este precursor do câncer de colo de útero.

O esquema de vacinação compreende três doses que são realizadas da seguinte forma: DOSE 01, DOSE 02 (60 dias após) e DOSE 03 (60 meses após a primeira dose, ou seja, 5 anos), por isso é importante ficar atento ao esquema de doses a fim de não esquecer de realizar as vacinas.

A vacina contra o HPV é quadrivalente, ou seja, protege contra quatro tipos do Papilomavírus Humano

(6, 11, 16, 18), sendo estes os principais tipos associados ao aparecimento de neoplasias do trato genital. Foram verificadas em 70% dos casos de câncer do colo uterino, a presença dos genótipos 16 e 18, enquanto os genótipos 6 e 11 são encontrados em 90% das lesões anogenitais (MS, 2014). "É importante lembrar que a imunização e o uso de preservativos são as melhores formas de prevenção alerta a equipe de saúde da UBS de Relvado.

Urna eletrônica: confira a ordem de votação e saiba como votar

No dia 05 de outubro, os eleitores terão de digitar os números correspondentes a cinco candidatos e, após cada um deles, a tecla "Confirma" ou "Corrige". Aparecerão no painel da urna o cargo disputado, o nome e a foto do candidato, assim como a sigla do partido políticos,

Ordem de votação

1º Deputado Estadual (5 dígitos): depois de digitar os números aperte a tecla **Confirma**.

2º Deputado Federal (4 dígitos): depois de digitar os números aperte a tecla **Confirma**.

3º Senador (3 dígitos): depois de digitar os números aperte a tecla **Confirma**.

4º Governador (2 dígitos): depois de digitar os números aperte a tecla **Confirma**.

5º Presidente da República (2 dígitos): depois de digitar os números aperte a tecla **Confirma**.

Na ordem de votação, primeiro aparece o painel do deputado estadual, em seguida o deputado federal. Por terceiro o senador, seguido do governador e por fim o painel do candidato a presidente da república.

Os painéis referentes aos candidatos a Senador, Governador e a Presidente da República exibirão, também, as fotos e os nomes dos respectivos candidatos a suplentes e a vice. Para não esquecer, é permitido levar uma "cola".

PASSO A PASSO DA ELEIÇÃO

No dia 05 de outubro, os eleitores terão de digitar os números correspondentes a cinco candidatos e, após cada um deles, a tecla "confirma" ou "corrigir". Veja como funciona o processo de votação:

1 Primeiro voto para deputado estadual:



2 Confira na tela da urna eletrônica a foto do candidato, seu nome, número e a sigla do seu partido.



3 Em seguida você votará para deputado federal. Repita os passos 1 e 2, usando apenas 4 dígitos. Aparecerá o nome, partido e a foto do seu candidato. Aperte CONFIRMA se estiver correto.

4 O terceiro voto é para senador. Repita os passos 1 e 2 usando 3 dígitos. Confira na tela da urna eletrônica: aparecerá os dados do candidato e do seu suplente. Aperte CONFIRMA se estiver correto. Não serão computados votos de legenda do partido.

5 O quarto voto é para governador. Repita os passos 1 e 2, usando 2 dígitos. Confira na tela da urna eletrônica a foto do candidato, seu nome, número e a sigla do seu partido. Aperte CONFIRMA se estiver correto.

6 O último voto é para presidente. Repita os passos 1 e 2, usando 2 dígitos. Confira na tela da urna eletrônica a foto do candidato, seu nome, número e a sigla do seu partido. Apertando CONFIRMA aparecerá a mensagem FIM. Vá até o mesário e pegue seu comprovante.

PARA VOTAR EM BRANCO

Teclle BRANCO e em seguida CONFIRMA



PARA VOTAR NULO

Teclando um número que não seja de nenhum candidato aparece a mensagem NÚMERO ERRADO. A tecla CONFIRMA anulará seu voto. Se você precisar, aperte CORRIGE



Fonte: Redação. Infografia: Gazeta do Povo.

Vacina contra a Hepatite A

Mães com crianças de 12 MESES ATÉ MENORES DE 02 ANOS (um ano, 11 meses e 29 dias), já podem receber a Vacina contra a Hepatite A.

O Programa Nacional de Imunizações está ampliando o Calendário Nacional de Vacinação com a introdução da vacina adsorvida hepatite A (inativada).

A Hepatite A é habitualmente benigna, pode raramente apresentar uma forma grave (aguda e fulminante), levando a hospitalização e ao óbito. A prevenção desta doença viral continua a ser a arma mais importante para seu controle, pois não existem medicamentos antivirais específicos contra a doença. A principal via de contágio para a doença é fecal-oral, por contato interhu-

mano ou por meio de água e alimentos contaminados. Contribui para a transmissão a estabilidade do vírus no meio ambiente e grande quantidade de vírus presente nas fezes dos indivíduos infectados.

Como não há nenhum tratamento específico, a recuperação dos sintomas após a infecção pode ser lenta e demorar várias semanas ou meses. A terapia visa a manutenção de conforto e equilíbrio nutricional adequado, incluindo a reposição de fluidos que são perdidos com vômitos e diarreia, portanto a prevenção é a medida mais importante para seu controle, como a vacinação.

Equipe de Imunizações - Unidade Básica de Saúde de Relvado.

Sorteio de prêmios da campanha



Aconteceu na sexta-feira, dia 26 de outubro o terceiro sorteio da campanha "Em Relvado sua nota dá prêmios. Veja os ganhadores:

- 7º - nº 12480 - Neido Luis Alba
- 6º - nº 13021 - Cleusa Fátima Mocellin Bonfanti
- 5º - nº 10425 - Antenor José Salvi
- 4º - nº 10838 - Devaldino Boldrini
- 3º - nº 12430 - Luis José Ongaratto
- 2º - nº 11990 - Enio Luiz Teobaldi
- 1º - nº 15321 - Gilberto de Maman

Avisos do Tribunal Regional Eleitoral

Título de eleitor

Se você não tiver seu título de eleitor, compareça à sua urna para votar com um documento oficial com foto. Pode ser carteira de identidade, de motorista ou carteira de trabalho.

Mudança de local da Seção

Os eleitores da seção 34, localizada no Salão Comunitário da Linha São Rafael, nesta eleição, votarão na seção 57, localizada no Ginásio Municipal de Esportes, Relvado.

Variedades

Celeide Moresco



Grupo de Cantoria Italiana “LÁ FELICITÁ” do município de Relvado, acompanhado pelo professor Dothan Erbes, esteve no dia 31 de agosto de 2014, num domingo, animando a Missa na Catedral de Pedra, no município de Canela, RS. Acompanharam o grupo, o Prefeito Municipal, Adroaldo Da Croce, a esposa Andreane, familiares dos cantores e membros da comunidade. Para o grupo foi mais uma oportunidade de mostrar o trabalho que vem sendo desenvolvido, fomos muito bem recebidos e também foi um ótimo passeio.



Duplo aniversário

Os irmãos Avani Demichei Cemin e Leonelo Demichei, realizaram juntamente com seus filhos e familiares uma bela festa no dia 06 de setembro, no Esporte Clube Relvado para comemorarem mais um ano de vida. Avani completou 70 anos no dia 1º e Leonelo fez 80 anos no dia 03. Os familiares desejam aos dois muita paz e saúde e que continuem sempre transmitindo as pessoas que lhes cercam todo o carinho e sabedoria, qualidades peculiar a ambos.



No dia 13 de outubro a pequena Isadora Cabral de Brito estará completando seus dois aninhos. Ela recebe todo o carinho de seus pais Leandro e Kari e do mano Felipe. “Isa nós te amamos”.



No dia 12 de setembro a gatíssima MILENA ONGARATTO BORTOLINI completou mais um ano de vida. Ao chegar seus 8 anos de idade recebe esta homenagem de seus pais Mislene e Moacir, de seus avós e em especial da dinda Bruna.

Felicidades, linda!



A festa comemorada no dia 16 de agosto, homenageou GABRIEL GONZATTI pela passagem dos seus 7 aninhos e também de sua bisavó ASSUNTA AZZOLIN que no dia 18 de agosto completou 84 anos de vida. Neste dia especial queremos desejar a vocês saúde, sucesso e felicidades. São os votos em especial, dos dindos e demais familiares.



Presente

Como forma de demonstrar seu carinho ao prefeito Adroaldo Da Croce, a relvadense Alexandra Alba, esteve nesta semana no seu gabinete lhe presenteando pela passagem de seu aniversário, transcorrido no dia 11. O prefeito Adroaldo emocionado com o gesto agradeceu a pequena e lhe retribuiu o presente.

Uma festa para comemorar e agradecer

Fotos Juremir Versetti



Prefeito Adroaldo agradece a presença de todos os amigos e parceiros na confraternização



Secretário da Saúde Rafael, secretário de Estado Elton Scapini e prefeito Adroaldo Da Croce



Pepe Vargas, Adroaldo Da Croce, Valter e Cecília Polesi



Com a equipe responsável pelo churrasco

O prefeito Adroaldo Da Croce, esteve no dia 11 de setembro trocando de idade. Neste dia recebeu amigos, familiares e sua equipe de trabalho, para juntos confraternizarem no CTG Porteira da Amizade.

Neste dia recebeu amigos regionais, destacando os prefeitos Luiz Fernando Schmidt de Lajeado e Sérgio Marasca de Westfália, o vice de Arroio do Meio,

Áurio Scherer, o deputado federal e ex-ministro, Pepe Vargas e o secretário de governo do estado Elton Scapini. Na ocasião o prefeito agradeceu o carinho de todos e enfatizou que o trabalho dele realizado até agora como prefeito só teve êxito com o apoio de todos e principalmente pelos recursos vindos dos governos do estado e federal, através dos e parceiros.



Sérgio Marasca, Áurio Scherer, Pepe Vargas, prefeito Adroaldo com os vereadores



Odete Araldi Pretto, Pepe Vargas, Adroaldo Da Croce, Ari Reginatto e Andreana Da Croce



Adroaldo Da Croce, Alexandre Perin, Pepe Vargas e Anderson Dalla Vecchia



Ademar Marques, Pepe Vargas, Adroaldo Da Croce, Carlos Alberto Dorneles, Ironi Da Croce e Celso Reginatto

Porteira da Amizade homenageia o fundador Luiz Henrique Ferronato

Política ativa por Encantado na Assembleia

DEPUTADO ESTADUAL
EDSON BRUM
15200
POLÍTICA ATIVA

SARTORI 15 SIMON 151

A PEDIDO - CNPJ 07451101000128 - VALOR R\$ 187,60

ALEXANDRE

POSTAL
DEP. ESTADUAL
15150

O Rio Grande conhece e confia

SARTORI 15 SIMON 151

CNPJ 07451101000128 - VALOR R\$ 241,20

A PEDIDO

ANA AMÉLIA

ZÉ DEPUTADO ESTADUAL
CENCI
11386

07.451.101.0001-28

COLIGAÇÃO ESPERANÇA QUE UNE O RIO GRANDE PPS/PSB/PRB/SD - 20.571.912/0001-43 Valor: R\$ 160,80

No dia 5 de outubro, leve esta colinha com os números de seus candidatos até a cabine de votação.

Deputado Estadual **Marcus Vinicius**
1 1 2 1 1
CONFIRMA

Deputado Federal
 CONFIRMA

Senadora **Simone Leite**
1 1 1 CONFIRMA

Governadora **Ana Amélia**
1 1 CONFIRMA

Presidente **Aécio Neves**
4 5 CONFIRMA

MARCUS VINÍCIUS
DEPUTADO ESTADUAL
11211
MAIS PERTO DA GENTE

ANA AMÉLIA 11 Aécio 45



A Semana Farroupilha do CTG Porteira da Amizade iniciou com o acendimento da Chama Crioula em homenagem ao Ex Patrão e fundador do CTG Luiz Henrique Ferronato falecido em março deste ano. As homenagens ao Ique, como era chamado pelos amigos, emocionaram os presentes, pois além de ser um tradicionalista muito respeitado, deixou muitos exemplos de amor ao Rio Grande e soube passar isto para sua família

e amigos. As programações seguiram durante toda a semana no Galpão do CTG, com Costelão, bife no disco com a gravação do Programa da Rádio Cultura onde os talentos relvadenes puderam se apresentar e mostrar que Relvado tem gaiteiros, violeiros e cantores capazes de deixar todos orgulhosos e transformar a noite em uma autêntica festa gaúcha. Para encerrar as Comemorações Farroupilhas, um jantar com fandango foi

realizado no Dia do Gaúcho, dia 20 de setembro. Nesta noite os Grupos de Dança Mirim e Adulto do CTG Porteira da Amizade apresentaram as danças tradicionais com destaque para o Pau de Fitas, o qual sempre surpreende quem assiste. Mas o Grupo que realmente mostrou que ainda tem amor pelo Rio Grande e disposição de sobra foi o Grupo da Melhor Idade que ensaiado pelo professor Adroaldo Parizotto provocou em todos

admiração e ainda mais respeito pela jovialidade e alegria demonstrada pelos seus dançarinos. O Patrão do CTG Oberdan Tauffer agradece a todos que vieram até o CTG prestigiar a nossa tradição gaúcha, agradece também a todos que doaram seu tempo e trabalho na organização destas comemorações. Cada um é importante para o culto às tradições do Rio Grande. Um forte quebra-costelas a todos!!!

